

## ORDINANZA N. 108/2021/AQ

### RESPONSABILE STRUTTURA TERRITORIALE

#### PREMESSO

Che con verbale in data 26/05/2021 sono stati consegnati i lavori di "manutenzione straordinaria delle opere d'arte e sostituzione dei giunti delle Strade Statali: S.S. 650, S.S. 652, S.S. 5, S.S. 81 di competenza del CMC"

#### VISTO

- il Decreto Legislativo n. 285 del 30.04.1992; il regolamento di esecuzione approvato con DPR 16.12.1992 n. 495; il DM 10 luglio 2002 contenente il disciplinare tecnico relativo agli schemi segnaletici differenziati per categoria di strada da adottare per il segnalamento temporaneo;
- il Decreto Interministeriale 4.3.2013 recante i criteri generali di sicurezza relativi alla procedura di revisione integrazione e apposizione della segnaletica stradale destinata alle attività lavorative che si svolgono in presenza di traffico veicolare;
- il Decreto del Ministero del Lavoro e delle Politiche sociali del 22.01.2019 recante l'individuazione della procedura di revisione, integrazione, apposizione della segnaletica stradale destinata alle attività lavorative che si svolgono in presenza di traffico veicolare;
- La procura del 11/09/2020, repertorio n. 84724

#### CONSIDERATO

- che si rendono necessari ed indifferibili prioritariamente interventi di ripristino dei giunti in corrispondenza dei viadotti lungo la S.S. 5 di cui in premessa;
- che in relazione alle valutazioni effettuate sulle esigenze di sicurezza del cantiere e di fluidità del traffico, il competente Centro di Manutenzione di questa Anas ha evidenziato la necessità, per motivi di sicurezza dell'utenza stradale e del personale addetto all'esecuzione dei lavori, di emettere formale ordinanza di senso unico alternato regolato da impianto semaforico o mediante movieri su tratti saltuari, secondo l'avanzamento dei lavori, con limite di velocità di 30 km/h e divieto di sorpasso per tutta la durata dei lavori e comunque secondo le esigenze dell'avanzamento del cantiere.

## ORDINA

\* senso unico alternato mediante impianto semaforico o movieri su SS 5 VIA TIBURTINA VALERIA dal km 186+000 al km 216+000, tratti saltuari, su tutte le corsie a partire dalle ore 06:00 del 29/07/2021 fino alle ore 18:00 del 29/08/2021; interesserà tutti gli utenti.

A partire dalle ore 6.00 del giorno 29 luglio 2021 e sino alle ore 18.00 del giorno 29 agosto 2021 e secondo le esigenze di cantiere, il senso unico alternato mediante impianto semaforico o movieri su tratte saltuarie lungo la S.S. 5 "Tiburtina Valeria" dal Km 186+000 al Km 216+000, con limite di velocità 30Km/h e divieto di sorpasso per tutta la durata dei lavori. L'Impresa è incaricata dell'esecuzione della presente ordinanza e provvederà alla fornitura installazione e manutenzione di tutta la segnaletica necessaria nel rispetto delle norme previste dal Nuovo Codice della Strada (D.lgs 30.06.1992 n. 285) e relativo regolamento attuativo (DPR 16.12.1992 n. 495 e smi) nonché nel rispetto del decreto del Ministero delle infrastrutture e dei trasporti 10 luglio 2002 e del decreto interministeriale del 4 marzo 2013. L'impresa provvederà a mantenere costantemente efficiente, per tutto il periodo delle lavorazioni, la segnaletica stradale. La stessa impresa dovrà, al termine di ogni singolo periodo previsto per eseguire le opere, rimuovere la segnaletica stradale al fine di ripristinare le normali condizioni di circolazione del traffico. Prima dell'inizio delle lavorazioni l'impresa dovrà comunicare alla sala operativa compartimentale al n. 0862-305107 l'apertura del cantiere onde consentire la verifica di eventuali interferenze con altri cantieri presenti sul tratto interessato, dovrà successivamente comunicare la fine dei lavori. L'Anas si riserva la facoltà di impartire durante i lavori, a mezzo del personale addetto alla tutela e sorveglianza della strada qualsiasi ulteriore prescrizione che dovesse ritenersi necessaria ai fini della sicurezza e fluidità della circolazione e della conservazione del corpo stradale. L'impresa resta unica responsabile per eventuali danni a persone o cose, sollevando l'Anas da qualsiasi pretesa anche giudiziaria, avanzata da terzi relativamente all'esecuzione dei lavori oggetto dell'appalto. Inoltre sarà a carico della stessa impresa tutto quanto necessario per la regolamentazione del traffico con proprio personale nell'eventualità del passaggio di mezzi di soccorso adibiti a particolari urgenze o in caso di particolare intensità del traffico. L'impresa ha comunicato che responsabile del Cantiere è il sig. Castracane tel 348 2916746. Restano a totale carico dell'impresa tutti gli oneri derivanti dall'applicazione del Dlegs 81/2008 per maestranze, tecnici ed attrezzature impiegate nella esecuzione delle attività a farsi, nonché del decreto 22.01.2019 inerente l'individuazione delle procedure di revisione integrazione e apposizione della segnaletica stradale. La presente ordinanza sarà resa nota al pubblico con l'installazione della prescritta segnaletica con modalità e responsabilità di cui sopra. La presente ordinanza è emanata in attuazione del Dlvo 30aprile1992 n.285 e della legge 29luglio2010 n. 120 "Disposizioni in materia di sicurezza stradale" art. 1. Sono incaricati di fare osservare la presente ordinanza i funzionari e gli agenti di cui all'Art. 12 del Codice della Strada (Dlegs 285/1992).

## TAVOLA 65

Lavori sulla carreggiata con transito a senso unico alternato regolato da movieri con palette

NOTA: la sezione disponibile, inferiore a 5,60 m, richiede la segnalazione di senso unico alternato

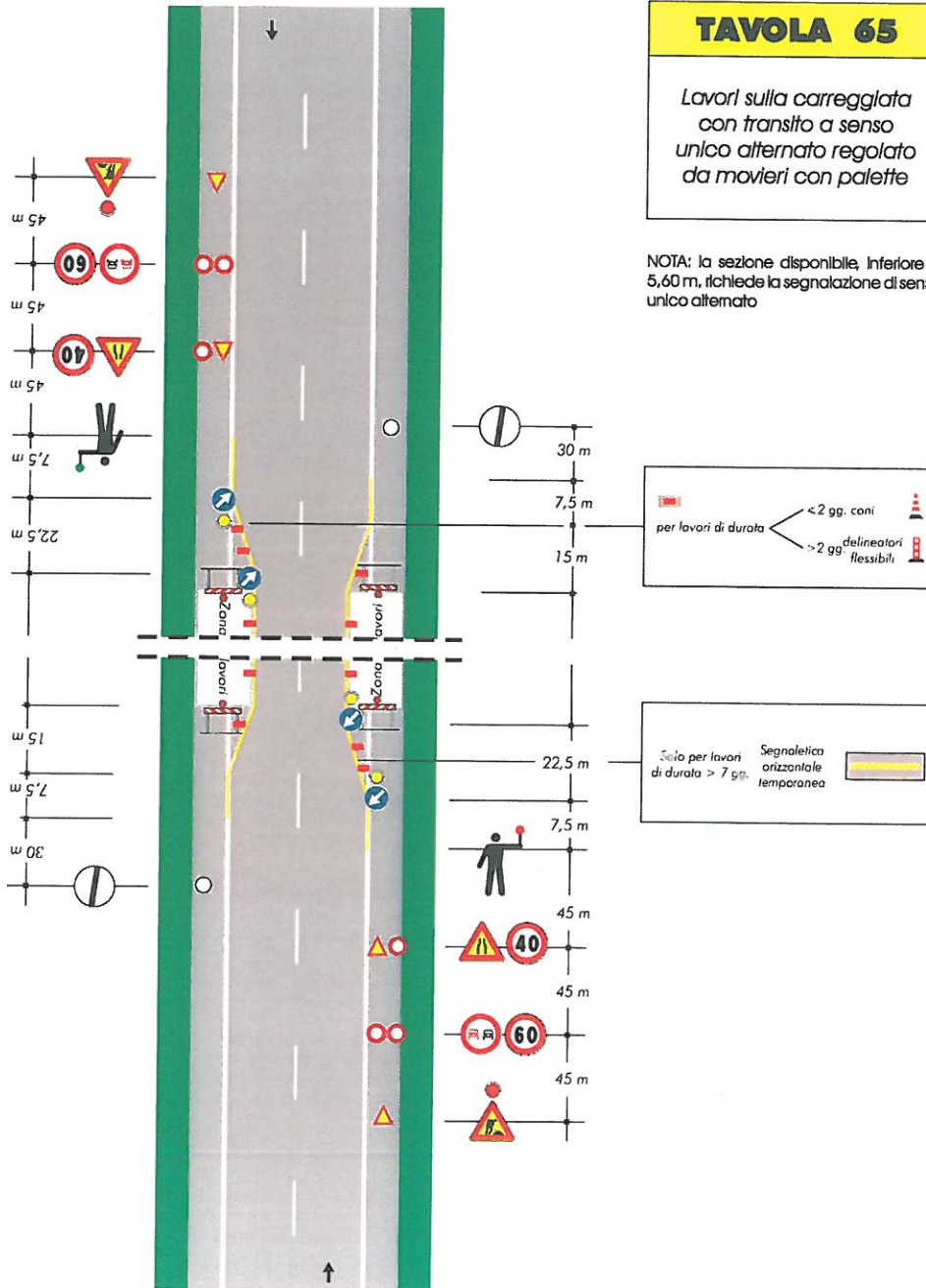

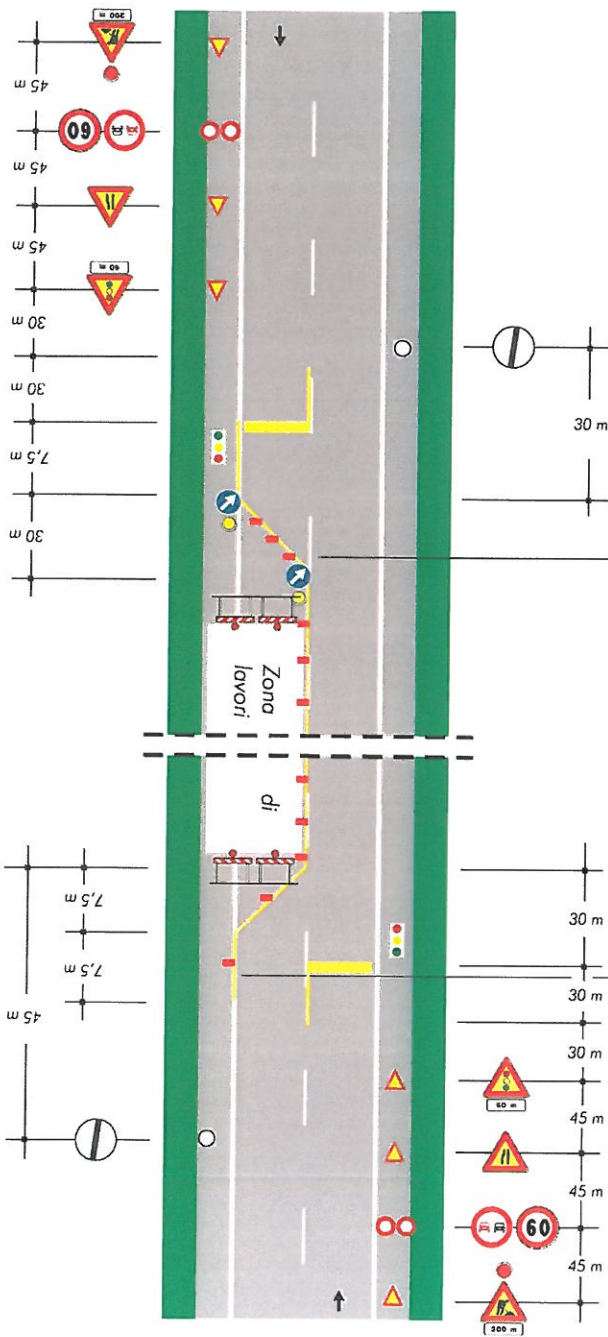

**TAVOLA 66**

*Lavori sulla carreggiata con transito a senso unico alternato regolato da impianto semaforico*

NOTA: la sezione disponibile, inferiore a 5,60 m, richiede la segnalazione di senso unico alternato

per lavori di durata

- <2 gg. coni
- >2 gg. delineatori flessibili

Solo per lavori di durata > 7 gg.

Segnaletica orizzontale temporanea